МОЛОДОЕ поколение

Орган районного Совета детских общественных организаций Александровского района
Газета основана в декабре 2001 года

Сентябрь 2021 года
Распространяется бесплатно

Не только взрослые, но и дети за будущее в ответе!

КАК ВЫ ПРОВЕЛИ ЛЕТО?

Дорогие друзья, лето закончилось. Всё хорошее заканчивается очень быстро. Но важнее другое. Лето ушло, а что осталось? Если у вас остались новые друзья, яркие впечатления, воспоминания о путешествиях, положительные эмоции, то это лето вы прожили не зря!

Например, это с уверенностью можно сказать об участнице конкурса «Большая перемена» Алисе Абузяровой, ведь ей не просто посчастливилось побывать в «Артеке», она сама добыла себе это счастье. Вот что Алиса рассказывает об этом.

«Этим летом я участвовала в конкуре «Большая перемена». «Большая перемена» – это масштабный Всероссийский конкурс, в котором каждый найдет возможность показать свои способности. Участники конкурса делятся на возрастные категории: 5-7 классы, 8-10 классы и обучающиеся СПО. Я соревновалась с учениками 5-7 классов из разных уголков нашей большой страны. Для нашей возрастной категории конкурс состоял из нескольких этапов: онлайн-игра, собеседование с экспертом, финал. В рамках онлайн-игры нужно было пройти тестирование в игровой форме, в которой оценивали логику, эрудицию, альтруизм и креативность, а также нужно было выполнить оффлайн и онлайн-задания по выбранному направлению, я выбрала направление «Сохраняй природу»! Участников, набравших необходимое количество баллов, пригласили на собеседование с экспертом, где нужно было подтвердить самостоятельное выполнение заданий, по результатам которого отбирались финалисты. Мне удалось пройти в финал, который проходил в МДЦ “Артек”!

Полторы недели мы узнавали о конкурсе и встречались с известными людьми, которые проводили различные мастер-классы. Потом было два соревновательных дня, во время которых мы строили школу будущего. К сожалению, мне не удалось одержать победу, но зато мне удалось побывать на смене в “Артеке”. “Артек” - это город детства, город, в котором сбываются мечты. В этом лагере мне удалось поработать с прекрасными людьми. В “Артеке” было множество конкурсов на разные тематики: пение, хореография, игра на

музыкальных инструментах, театральное мастерство.

Мы очень весело проводили досуг: купались в море, проходили спортивные и познавательные станции, поднимались на гору Аю-Даг, посещали верёвочный городок, вкусно кушали и многое другое. В “Артеке” я познакомилась с прекрасными людьми, завела новых друзей.

Я буду продолжать участвовать в конкурсе «Большая перемена», так как получила большую мотивацию - попасть снова в “Артек”. “Артек” навсегда останется в моём сердечке. Артековец сегодня - артековец всегда!»

Хотелось бы, чтобы как можно больше ребят принимали участие в подобных конкурсах, ведь это уникальная возможность для самореализации, расширения кругозора и шанс побывать в новом удивительном месте!

Алиса АБУЗЯРОВА
Татьяна ЖУЛИНА

В путь, за знаниями!

В Ждановской школе даже с соблюдением санитарных норм первое сентября прошло отлично. Сначала ведущие поприветствовали родителей и учащихся. А после их слова из школы под руку со своими классными руководителями стали выходить ученики первого и одиннадцатого классов. Под гимн России ученики девятого класса Пластун Ксения и Колесников Алексей подняли флаг России и школы. Многих активных учащихся и преподавателей наградили грамотами, дипломами и благодарностями. Первоклассники рассказали интересные стихотворения, малыши очень старались рассказать выразительно и без запинки. Савинков Сергей из 10-го, Браун Ульяна из 8-го и Величко Софья из 5-го класса показали очень интересную и поучительную сценку. Приглашенные гости пожелали ученикам успехов и удачи в этом учебном году. Право дать первый звонок было предоставлено ученику 11-го класса Ядрышникову Александру и ученице первого класса Засориной Арине.

Текст Надежды РОЕНКО

Фото ДОРОЖКИНОЙ И.Г.

Ждановская школа

А еще совсем недавно…

Вот и прошло лето 2021! Много интересного произошло, но в школе самым ярким событием была работа детского пришкольного лагеря “Капитошка”. Мы, волонтеры отряда “Республика мальчишек и девчонок”, помогали вожатым. Каждый день мы начинали с зарядки, потом знакомились, играли в разные игры, проводили мероприятия и потом все уходили по домам.

В первой смене мы разделялись по отрядам. Мой отряд назвался “ Star Wars” (звёздные войны), вторая называлась “Мышки”, а третья “Tik Tok Haus”(тик ток хаус). Мы соревновались, получали медальки.

Разрисовывали друг другу лица, рисовали плакаты, играли в эстафеты, играли со всеми отрядами в волейбол.

А ещё у нас было множество интересных событий, расскажу об одном из них. Квест «тайна черного альпиниста».

В начале участникам рассказывается легенда о черном альпинисте.

.История гласит, что давным давно заядлый альпинист Том в одиночку отправился покорять очередную вершину, а достигнув ее, обнаружил там сокровища, которыми не хотел ни с кем делиться. Он так и не спустился, а от жадности своей почернел и превратился в Духа горы. С тех пор Дух охраняет свою находку, создавая препятствия и накладывая проклятия.

Ребятам пришлось отыскать 10 тайников, где подсказка с одного тайника приводила к другому и так до 10 – ого, где участников ждали долгожданные сокровища.

Тайниками были всевозможные предметы, такие как часы, ведро, стол, дверь, пень, стул и так далее. В каждом тайнике участников ждали загадки, судоку, ребусы или головоломки (такие как поиск лишнего предмета). Во время поиска очередного тайника участники натыкались на проклятия, которые заставляли нашедшего то икать от ужаса, то хлопать себя от кусачих комаров, то чесаться от ядовитого пара, что усложняло поиск нужной подсказки.

Но ребята преодолели все препятствия и отыскали сокровища!

Ульяна БРАУН, Ждановская школа

92 дня солнца

Представь. Лето. Солнце. Запах полевых цветов. Ты в деревне. Красивые виды. И три прекрасных месяца, пропитанные теплом и радостью.

Мы девять месяцев ждем эту пору. А как скучаем по красивым закатам! Дорогам, которые ведут неизвестно куда. По ветру, который уносит все лишние мысли. По тому состоянию, когда находишься здесь и сейчас. В этот момент ты чувствуешь себя живым.

Это время дано нам, чтобы мы зарядились энергией, отдохнули, узнавали и открывали что-то новое. Мы здесь ради рассвета в пять утра и заката в девять вечера, незабываемых путешествий, езды на велосипеде с музыкой в ушах и ветром в волосах, ради длинных разговоров в темную ночь.

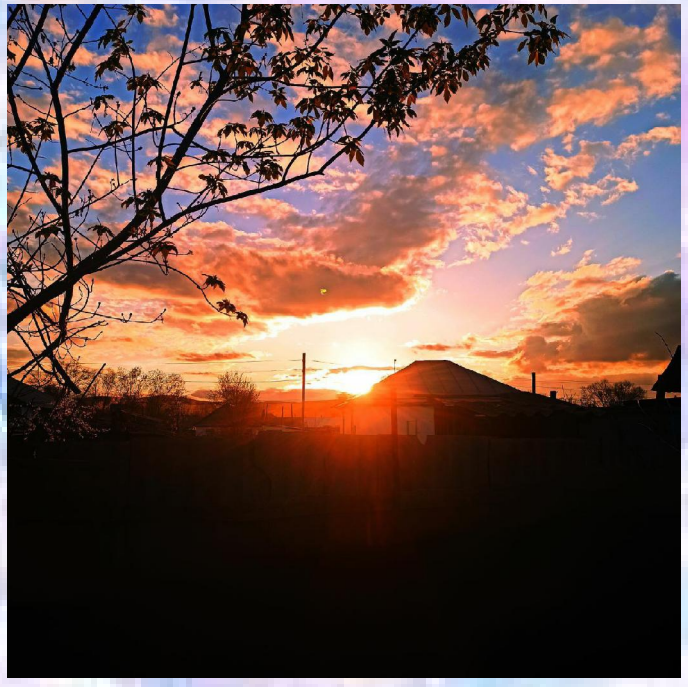

Лето 2021. Мое пятнадцатое лето. Для меня оно стало самым продуктивным, душевным и насыщенным. Я путешествовала, открывала для себя новые места, знакомилась с крутыми людьми, отдыхала, выезжала на природу, проводила время с родными, гуляла с друзьями, купалась на речке. Месяц я посвятила себе, своему развитию. Я начала учить английский. Да-да, кто-то отдыхал, а я ездила к репетитору и писала конспекты. Спросите: «почему не отдыхала, лето же?». Я просто захотела этого. Я из года в год откладывала, и этим летом решилась. Может на изучение языка меня подтолкнуло то, что я перехожу в новую школу, где иностранным языком является английский, в бывшей школе я учила немецкий.

Также я поставила цель на месяц - бег! Лето выдалось жарким, и я бегала рано утром. Вставала в 6 часов утра и бежала в соседнюю лесопосадку. Обычно за один раз пробегала 2-3 км. Для кого-то это мало, для кого-то много, но для меня этого вполне достаточно, так как по некоторым обстоятельствам физическая активность до этого у меня отсутствовала 2,5 месяца. За месяц я пробежала чуть больше 30 км, учитывая то, что по выходным я не бегала. Это был крутой челлендж на силу воли и выдержку. Мне это лето понравилось, уверена, что я буду особенно тепло его вспоминать.

А каким было лето у ребят Александровского района? Читай дальше.

Аделина Адигамова. Яфаровская школа

- Какое самое любимое воспоминание о лете?

- У нас с друзьями есть традиция, каждое лето встречать рассвет. Мы пригласили всех желающих, взяли много вещей, продуктов и т.д. Сидели возле костра, душевно разговаривали, пели песни под гитару. В завершение мы запустили светящиеся шары в небо и загадали желание. Мне кажется, этот рассвет был самым лучшим, душевным и интересным.

Надя Роенко. Ждановская школа

- Появились ли у тебя новые друзья? Вспоминала ли ты о школьных друзьях?

- Скорее всего, до друзей им ещё далеко, но вот новые знакомые у меня появились. О школьных друзьях я не вспоминала, так как у меня с ними не очень хорошее общение, это трудно назвать дружбой.

Людмила Прилепина. Александровская школа

- Ты путешествовала этим летом? Если да, то расскажи, где ты побывала.

- Этим летом я побывала в Крыму. Там мы были в военном городе - Севастополе. Это невероятно красивый город. Теплая вода моря, множество туристов, вкусная еда, солнце. Что ещё нужно для

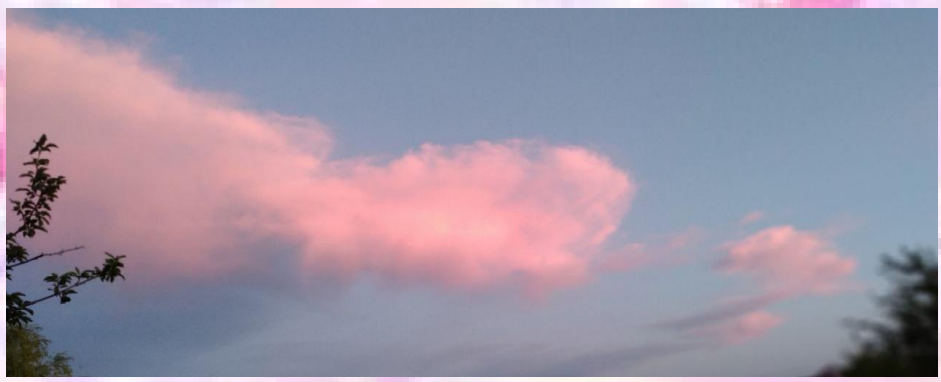

счастья? А дальше мы съездили в Ялту. Посетили “Ласточкино гнездо”, с него открывается шикарный вид на бескрайнее синее море. А еще мы были в ялтинском зоопарке.
Также этим летом мне удалось побывать в Башкирии, на Нугушском водохранилище. Мы целый день купались, ночевали в палатках, наслаждались прекрасными видами и просто весело проводили время.

Кристина Зверева. Ждановская школа
- С какими песнями ассоциируется это лето у тебя?
- Лето 2021 у меня ассоциируется с этими треками. Они веселые, энергичные, как жаркие дни лета:
Мот- 92 дня
FEDUK feat. BMW SpaceKid- останься
Calvin Harris- Summer

Алина Агишева. Александровская школа
- Что полезного удалось узнать, чему научиться?
- Я научилась плавать! Начала изучать новый язык для себя - английский. Сначала было сложно, но «Тяжело в учении – легко в бою»!

Нурана Аллахвердиева. Хортицкая школа
- Это лето выдалось особенно жарким. Как ты спасалась от жары?
- Да, этим летом было очень жарко, поэтому мы с родителями часто ездили на речку. Но не только для того, чтобы купаться. Мы жарили шашлыки и проводили время с родственниками, было очень весело.

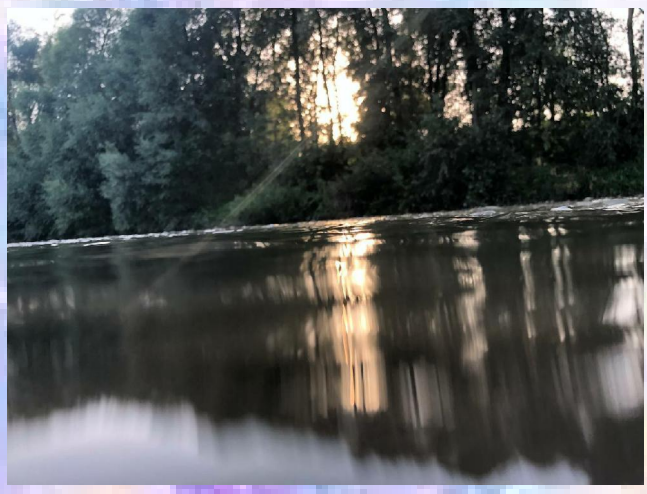

Юлиана Саяхова. Кутучевская школа
- Каким было лето 2021 для тебя (продуктивным или ты больше отдыхала)?
- Это лето для меня было больше веселое, чем продуктивное. Я много отдыхала, ездила в начале июня в лагерь в Башкирскую республиканскую гимназию-интернат им. Р. Гарипова. Вот там я узнала большое количество информации. Посетила музеи, театры, концерт.
Ещё я очень много гуляла с друзьями, проводила время с семьёй. Была в гостях почти у всех своих родственников. Большое количество воспоминаний и эмоций. Это лето останется навсегда в моем сердечке!

Виктория Макеева. Александровская школа
- Где ты провела лето? Какие были развлечения?
- Это лето я провела очень насыщенно и увлекательно, благодаря тому, что практически не сидела дома. С друзьями мы много гуляли, ездили на речку и проводили время на природе. А в августе я летала на Чёрное море, где смогла полностью восстановить свои силы перед предстоящим учебным годом лечебным морским воздухом. Желаю всем успехов в учёбе, чтобы следующим летом можно было спокойно отдыхать!

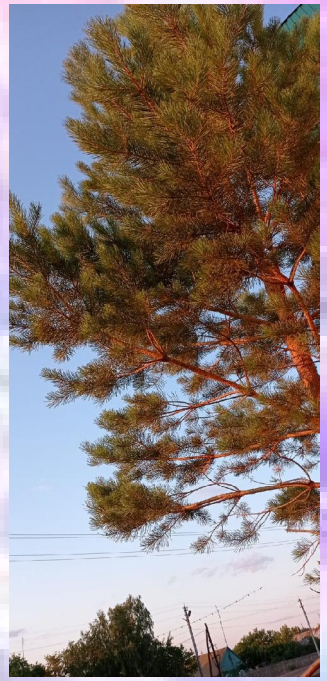

Оксана АГИШЕВА
Фото Ульяны БРАУН

Жизнь после школы

У каждого в жизни наступает такой момент, когда нужно выбирать: учиться в школе или уйти после девятого класса и поступить в колледж. И вот наступила моя очередь выбирать.
Я - студентка ОГИИ им. Л.М. Ростроповичей.

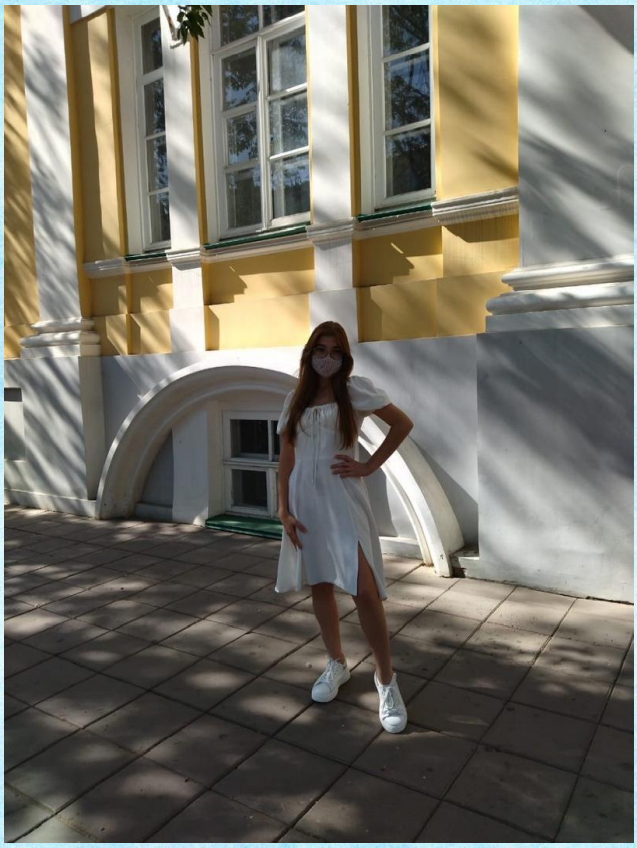

Самым сложным для меня было адаптироваться. Не скрываю, что первые пару дней я даже плакала, скучала по дому, по друзьям и даже по школе.

И чтобы чувствовать себя как в своей тарелке, нужно заводить друзей. Здесь, в колледже, я встретила даже подругу из лагеря. И вообще, благодаря поездкам в лагеря в качестве волонтера, у меня появилось много знакомых в Оренбурге.

Учиться тут мне не трудно, так как некоторые предметы своей специальности я изучала в музыкальной школе. Тут просто немного сложнее: заданий больше, преподаватели строже, нет каникул и большая ответственность! Но я нисколько не пожалела, что ушла после 9 класса. Я чувствую, что нахожусь на своем месте, наконец-то занимаюсь любимым делом, нахожусь в своей сфере.

Первое, что меня поразило по прибытию в колледж - это то, что из каждого уголка доносится музыка, на каждой лестничной площадке на подоконнике сидит музыкант и играет своё, не смотря на посторонних. Еще мне понравилось то, что тут очень много творческих личностей, и с каждым человеком, находящимся тут, есть о чем поговорить.

Этот колледж не похож на любые другие, потому что, обучаясь в этом колледже, можно параллельно учиться и в другом заведении. В колледже я изучаю историю мировой культуры, народную музыкальную культуру, музыкальную литературу, введение в психологию. Это, конечно, не все предметы, но для меня они запомнились больше остальных. На пары я хожу с удовольствием, так как каждый день я узнаю что-то новое для себя. Тут очень комфортно учиться, потому что очень много молодых специалистов, и, иной раз, идя по коридору, не знаешь, кто идет тебе на встречу: студент или преподаватель. Так как это колледж творческих специальностей, план обучения строится индивидуально, есть занятия, которые проходят с группой, а есть индивидуальные занятия, где преподаватели занимаются со мной лично.

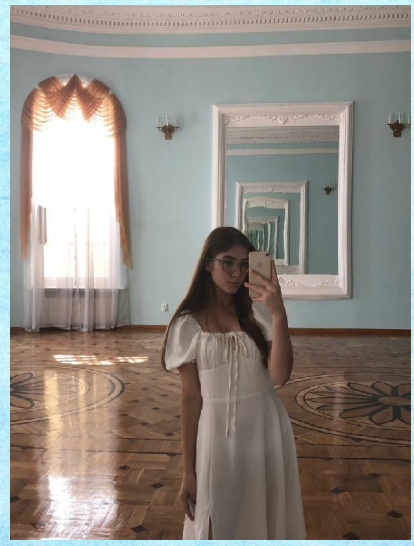

Всем школьникам я желаю так же найти занятие по душе и колледж, в котором вам будет интересно учиться.

Бывшвая ученица, студентка
и просто красавица Софья ВОЛКОВА

Вдохновение

Ребята, а как вы учитесь? С удовольствием или через «не хочу»? Посещает ли вас вдохновение?

Вдохновение — это то, что позволяет человеку обретать силы на преодоление любых преград. Это состояние, в котором человек способен творить продуктивно. Оно нужно в любом творческом процессе, так как позволяет продуктивно, эффективно, качественно и с полной отдачей провести время. Признаки вдохновения: отрешенность от посторонних событий, полная погруженность в творческий процесс, живость восприятия, неожиданные, внезапные решения творческих задач, острая жажда к творчеству, глубокое душевное удовлетворение, эмоциональный подъем от сделанного. Вдохновение присутствует в любом творческом процессе, связанном с созданием нового. Недостаток вдохновения может действительно плачевно сказаться на вашей продуктивности.

Сложно каждый день вдохновенно выполнять одну и ту же работу, иногда требуется подпитка. Что-то, что может придать сил и вдохновения. Именно об источниках вдохновения хочу я вам рассказать.

Люди, которые нас окружают.

В жизни каждого человека есть много людей, есть любимые, самые дорогие родственники, есть самые лучшие друзья, есть коллеги, попутчики, случайные знакомые, а есть такие люди, которые заставляют нас восхищаться их талантом, они совершенно особенные.

Меня вдохновляют люди, которые “горят” какой-либо идеей. То есть чем-то увлечены и могут так страстно об этом рассказывать, что тоже невольно начинаешь интересоваться или хотя бы с интересом слушаешь.

Интересные книги.

Книги – это неисчерпаемый источник не только знаний, но и вдохновения. Чтение – это новые впечатления, книги не дают времени скучать. От них мы получаем заряд новых эмоций и развиваем креативность, что, в свою очередь, очень хорошо влияет на наше творчество. Также мы становимся более наблюдательными, начинаем замечать то, на что не обращали внимания раньше, и это становится для нас новым источником вдохновения.

Музыка.

Музыка лечит душевные раны, заставляет переосмыслить в жизни многие ценности, взглянуть на мир по-новому. Кроме того, музыка действительно вдохновляет: кто-то пишет картины невероятной красоты, ассоциируя выдуманный образ в голове (а позже перенесенный на полотно), с определенной песней в плейлисте, кого-то музыка вдохновляет на написание стихов.

Фильмы.

Хорошее кино не просто развлекает, но и окрыляет, вселяет надежду, дает силы идти вперед и верить в лучшее. Особенно фильм интересен, если он подан в виде красивой картинки со знаменитыми актерами и необычными поворотами.

Природа.

Природа — источник творческого вдохновения, источник подъема всех духовных сил человека, не только взрослого, но и подрастающего. Природа помогает окрашивать в эмоциональные тона все восприятие окружающей действительности. Прекрасное в природе безгранично и неисчерпаемо.

Жизнь - она в будничных делах, в привычных человеческих чувствах, в искреннем творчестве. Когда мы видим жизнь в хороших фильмах - мы вдохновляемся ими. Когда слышим жизнь в музыке - мы вдохновляемся ею. Вдохновляемся жизнью в каждом её мгновении, в каждом прекрасном её проявлении - здесь и сейчас.

Пусть вдохновение посещает вас как можно чаще!

Аделина АДИГАМОВА, Яфаровская школа

Анекдоты

- **Дети**, **начертите квадрат со стороной десять сантиметров**!
- **МарьИванна**, **что же это за квадрат такой - с одной стороной**?!

- **Что означает словосочетание «видимо-невидимо»**?
- **Это когда барахлит телевизор**!

Перед началом экзамена.
Преподаватель:
- **Вы не волнуйтесь**, **положительную оценку все получат**.
Ученик:
- **А положительная - это какая**?
- **Больше нуля**!

Учительница перед контрольной:
- **Петров**! **Я**, **надеюсь**, **что не увижу**, **как ты сегодня списываешь**?
- **Я тоже надеюсь**, **МарьИванна**...

Ребусы

Найди лишнее

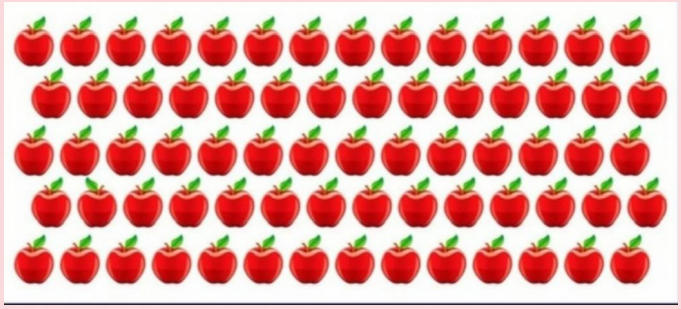

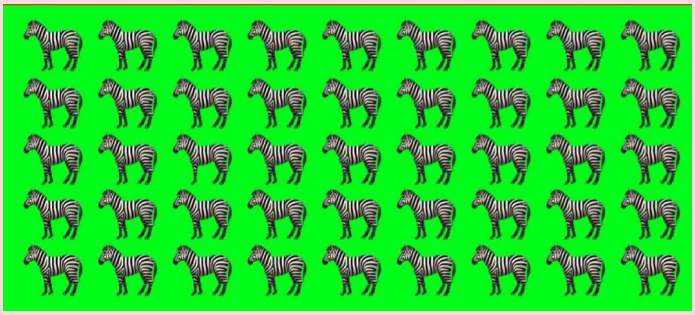

Страницу подготовила Аделина МУРТАЗИНА

Редакция газеты «МОЛОДОЕ ПОКОЛЕНИЕ»:
Главный редактор: Татьяна Жулина
Верстка: Татьяна Жулина
Корреспонденты: Аделина Адигамова, Ульяна Браун, Софья Волкова, Алиса Абузярова

Обложка: Аделина Адигамова
Фото: И.Г. Дорожкина, Ульяна Браун
Сентябрь 2021
Тираж 20 экз.

Соучредители:
Александровский РОО, отдел молодёжи администрации района
Наш адрес: 461830, **МАУДО «Центр развития»**
Оренбургская обл., Александровский район
с.Александровка ул. Мичурина,37
Тел. 2-12-61, E-mail: alex_cvr@mail.ru
Верстка и печать произведена в Центре развития Александровского района, «ИИЦ «Вектор+»